時報

中華民國念八年二月七日

禮拜二

今日壹張半 國幣三分四厘

第一萬二千三百五十號

內政部登記證警字第三三五號

中華郵政特准掛號認為新聞紙類

▲滬江大學商學院夜班招生

報名 即日起至二月十一日 索件 各科均有
考期 二月十一日（星期六）
開學 二月十三日
院址 上海圓明園路二〇九號

石因金氏石厚卿勒逼立據緊要聲明並提出警告

[illegible]

碑帖名畫

精裝中國名畫集第一冊六十元○宋元畫繪十冊合訂本一冊二十八元○宋元畫繪五冊合訂本上下兩冊每冊十九元○全國美術展覽會特刊二冊廿元○中國歷代帝后像一冊十元○西嶽華山廟碑三冊廿元○晉四川四畫四冊廿元○三希堂法帖三冊廿元○漢晉西陲木簡一冊十六元○趙松雪蓮花經二冊十二元○石宋秘書二冊十二元○宋拓神石峰帖五冊十六元○宋拓淳化閣帖三冊十元○宋拓大觀帖三冊十二元○初拓潭鷗帖三冊十元○五彩木刻芥子園畫集四冊二十二元○六朝造像精華四冊十二元○五彩木刻芥子園山水五冊廿元

上海 北平 有正書局發行

有價值的筆記 西行艷異記 五版發售

當此國府西遷，弟西注重時際，凡欲知四川西康風土人情者，不可不讀此書。此書描寫細膩而切實，比讀小說尙多興味。叢事多艷異。隨手寫來，往往出人意想。書中附有不少地圖，照片，尤便參證。

每部三冊 甲種實售七角五分

上海社會新聞社出版

三馬路望平街東口 時報分館代售

美飛機道德制裁下 不再售日

我國在美定造轟炸機二百

◎華盛頓哈瓦斯社電、羅斯福總統向國會提出國防咨文、主張以二十萬萬美元之巨款擴充軍備、蓋亦中國及西班牙各國被侵略之明證也、影響所至、中國當蒙其利、而其發展之途徑則當先求兩國在遠東方面事實上樹立協商關係、就按此事、美國政府於去年十二月三十一日向日本提出強硬照會、反對所謂「東亞新秩序」、英國亦即於中國以五十萬鎊之信用放款、之於上月十七日提出同樣照會、同時美國既以巨款二千五百萬美元貸予中國、美國製飛機公司復與中國政府簽訂合同、承造轟炸機二百架、

國務卿赫爾

曾於去年夏季、以甲項限力勸誡美國各飛機公司、勿再以飛機供給日本、除聯合飛機公司一家而外、其餘均已照辦、該項火管理局報告、聯合飛機公司在去年十二月、仍與日本交機件、計有推進機六具、價值十萬二千美元、在此項報告中、明白指摘聯合飛機公司乃爲不顧國務院勸誡之唯一商家、此亦道德制裁實行以來所未曾見也、（一按聯合飛機公司在不久之前亦已聲明接受國務院之勸誡、不復以飛行售予日本）、美國政府希望各飛機公司不再以飛機供給日本、此項希望乃爲國務卿赫爾前於去年六月十一日向各製造者所宣示、此在當時頗無足異、迄至十月一日、

軍火管理局

發表報告、始悉國務卿且曾向「各飛機、機件製造商與出口商發出公函、內開、依照六月十一日所宣布之政策、各種飛機飛機上所配附之裝備飛機引擎、機件等附件飛機所用作彈藥飛機等凡以之售與、國而該國軍隊用以轟炸平民者、國務院絕不願再行准其出口」、凡此種種、均堪重視、此外、該報告並謂、去年度美國軍火出口總額共九四•二〇九•四三二美元、較之一九三七年之四五•〇七六•二二六美元計增加一倍有餘、其中大部份係屬飛機、購者除中國兩國而外、尙有英國、北愛爾蘭荷屬東印度阿根廷等、其間十家之出口商數額與之貨大致如次、（一）洛克德飛機公司售出二四•〇四八•六二九美元、（二）葛林馬丁公司售出一一•二二九•二二九•美元、寇蒂斯萊特公司出一〇•八八〇•五六七美元、北美飛機公司售出九•九二七•〇一四美元、

其尤足注意者

各飛機公司正在依照新頒軍備計劃之需要、在本年間亦將擴大製造範圍、[illegible]十萬架之[illegible]、此外現有各種飛機一千六百七十五架、其中一千八百架乃係軍用飛機、出口者亦在其內、[illegible]、「或謂美國各飛機製造商已至最高限度、實則大去尙遠、因若干工廠實際上尙未開工、故在去年初間每日製造軍用飛機平均爲一百五十架、自茲逐步增加、至現在、已達每月一百架之數、若將現有職工人數增加一倍、即每月製造九百架、實非難事、」

日仍敷衍態度 不贊成國際會議

……即將答復英法美

◎東京六日路透社電、朝日新聞及若干報紙今稱、日本答覆英法美三國聲明在華門戶開放及機會均等照會之文、已由外務省擬就、通過閣議後、即將分別遞交三國駐日大使、朝日新聞此稱、此項覆文、係以下列五點爲根據、㊀日本對華政策、目的爲東亞新秩序之建立、因日政府認此爲維持世界和平所不可或缺者也、而中日「滿」之經濟合作、則爲世界經濟發展之一節、㊁日本尊重外三國在華權益之基礎原則、仍無改變、惟因國防上之考慮及中國經濟自主之實現、難免有種種限制、此項基礎政策將實行於軍事已終了之中國各區域、㊂日政府對於日本違反條約、致九國公約不與事實相符合之說不能接受、因日本係因反日政策及國民政

大夏大學師生創辦

新夏中學・新夏小學・新夏幼稚園・新夏補習學校 招男女生

（一）報名：每日上午九時至下午七時止（二）考試：中小學二月十日上午九時起（三）免費：清寒子弟得請求減費或免費（四）校址：北京路三百號大廈河南路口（電話一九一四〇號可用電話索章）

校長 朱光潤

對日謀和眞是夢

日軍將長期駐華

板垣屢屢聲明

◎東京六日路透社電、今日討論海陸軍經費之第四預算小組會開會時、有社會大衆黨領袖黨員水谷長三郎、汪精衛已有宣言、響應近衛首相去年十二月廿二日所發言論、提出以日本撤退在華駐軍爲議和之條件、請板垣陸相對於此事表示意見、板垣答稱、日本對華政策固定不變、因對華軍事仍在進行之中、故對於在華駐兵問題、尙未加以考慮、惟可預料者、中國之局勢、將使日本軍隊有長時期駐紮之必要、此事已屢經聲明矣、

◎重慶六日路透社電、路透社自負責方面探悉、外傳汪精衛或有參加僞政府之謠諑、「悉屬無稽」、蓋聞汪已與中政府當局商妥以「遊歷者」資格赴歐一行、當局將予以遊歷護照云、

大阪三菱失火

棉花棉布損失三百九十萬元

◎大阪六日同盟社電、今日午後三時許大阪市北花園町三菱銀行倉庫發生火災、燒去三所、印度棉花一萬六千四百三十九包、輸出棉布三千一百四十五箱、棉布一千二百二十八箱、悉成灰燼、估計損失約達三百五十萬元、

英在華損失 要求日本賠償

三百案件 數僅三萬鎊

◎倫敦六日路透社電、外次巴特勒今日在下院答覆保守黨議員質詢時稱、英國政府所接到之英商因戰爭致受損失而要求日本賠償之案件、共計三百件、要求賠款總數約三萬鎊、[illegible]

天津民衆致函英大使

表示甘願忍受一切艱苦

支持神聖抗戰

（香港六日電）津訊、天津市民四百八十二人、因日敵包圍英法租界、封鎖天津、致函英大使卡爾、對於英大使北來、敬致歡迎、英國不顧日敵威脅、拒絕其要求、天津民衆深表感激、[illegible]

第一、我們擁護我們的政府、擁護最高領袖蔣委員長、我們甘願忍受一切艱苦、支持神聖抗戰、直到中國獲得最後勝利、華北民衆決不向日本投降、更不承認日本所卵翼的一切組織、先生可以知道只短短的本年內第一個月內、華北民衆由天津秘密匯往內地、轉匯中央的國民獻金、已有一百廿批之多、自從開戰以後、華北民衆、每月必都有獻金、關於最近日方所宣傳之「和平運動」、我們願有聲明中國自古即是愛好和平之民族、愛好和平爲我國之美德、今茲戰事爆發、實乃日本迫我起而抵抗、爲求生存而抗戰、故人民甘願忍受一切艱難痛苦、擁護政府抗戰到底、至勝利爲止、此可證明最近之所謂「和平運動」並無絲毫民意、完全乃日本唆使僞組織所導演、

第二、我們要請先生相信日本在一年〇七個月以來、在華北僅僅佔領鐵道線上的幾個都市縣鎭、換言之日本沒有能力佔領交通線以外的城鄉、這些城鄉華北領土的最大部份、仍在我們政府統轄之下、而且這些區域已經漸漸擴至交通線上、

第三、我們希望友邦英國爲正義・爲人道・爲世界和平・爲英國在遠東權益、對中國的抗戰給我們以更多的同情、我們相信中國本身的國力、可以單獨戰勝日本、我們的信念與我們戰場官兵及後方民衆相同、與先生在重慶昆明所見的中國朝野無異、便是日本侵略必濟失敗、中國的正義抗戰終獲勝利、先生是中國之友、是英國最同情中國的人士之一、我們敢請先生在這次視察華北之後、更熱心的代中國向貴國呼籲、使貴國一切可以給我們的廣大的同情、這不僅是爲幫忙中國、也爲維護貴國在遠東的利權、敬祝先生旅途健康、天津市民四百八十二人（簽名）、

人民、對於日本之動武力以戰爭以後的華北視察、更可洞燭其細、更可以其切實、於日本自從實施侵略以後直到今日、在華北中外商民、一千餘萬、將軍的觀感與調查、我們今天不再向先生貢獻任何資料、只對先生的[illegible]、表示華北民衆的態度、[illegible]

我們當即向一七五高地之日軍測所還擊八十餘發、多中要害、

長江線日兵力薄弱 鄂中戰事沉寂

廬山我孤軍奮勇有加

長江線、兵力薄弱、鄂中戰事已趨沉寂、湘邊亦有活動、但保持相當性質、結網我出、奮勇有加、日軍大小砲轟、毫不搖動、迭次進犯、終陸挫退、

◎鍾祥六日電、京山皂市方面、無變化、應山日軍一部、網退信陽、現日軍在正面除增強敵門、企圖掩護與點外、其步兵多已撤、動此種現象、亦即暴露兵力不足、

◎鍾祥六日電、浙河東端紅土坡、昨日軍向隨縣南門及柏樹灣撲犯十餘、

牯嶺兩處擊退日兵

◎萬家埠六日電、日由倉部隊三百餘人、分向牯西南之長嶺脚大寒腦陣地進犯、激戰二小時、日軍不支而退、七時後、向土壩嶺猛犯、激戰又達二小時、日軍死傷廿餘潰退、

廣東三水 對岸肅淸

◎四會六日電、舊三水附尾附近、日軍已被我軍肅淸、晚三水對岸全無日軍

大沽口混戰一場

華中華南日兵調晉綏大不滿

◎香港五日、津訊十月廿一日有日艦兩艘、由渤海灣中、奔南駛去作戰之日軍陸軍共約一千餘名、抵達大沽口、登日後即向大沽兵營駐紮、[illegible]、日軍係由滬乘艦出、[illegible]、日軍長官訓話、奉「大本營」命令、調回國內休養整理、孰知彼艦所乘日艦、駛不向日本而駛抵大沽口、非遣彼開始一陣騷動、乃推代表質詢、當日該艦長答稱、因奉有「大本營」命令、調晉省前線應援、不得不令此一部份陸軍暫駐國、如調回增援、該部日兵聞此大譁、在艦長一再解釋、並宣稱係「大本營」命令、仍無用、日軍大沽口登陸、但任官日艦長同日登陸、[illegible]「大本營」命令後日兵爭相喧嚷、一日秩序大亂、事後由該日艦長親帶部屬衆多往大沽碼頭登陸駐守、見該日艦長駐大沽口、[illegible]、日艦長有轄與陸軍衝突、[illegible]、我游擊隊以爲日軍與我軍激戰、[illegible]多時、互有傷亡、事後日軍受官另調憲兵隊及另一部隊開往大沽口彈壓、仍將該部隊繳械、強令登陸、分兩批押往晉綏前方、

陳三立子寅恪 榮任英大學漢文教授

◎倫敦六日路透社電、牛津大學頃已聘陳寅恪爲漢文教授、華人之爲英國大學教授者、以陳爲第一人、各大學中國委員會主張聘華人爲大學漢文教授由來已久、現在駐美中國大使胡適力薦陳氏擔任此席、故牛津大學有此決定、陳現年四十七、曾在哈佛及柏林巴黎各大學、陳在過去十年中、任北平清華大學歷史教授、陳係贛人、乃陳三立之子、定十月間來牛津就職、年俸八百五十鎊、目前牛津漢文教職一席、由休斯所代、俟陳到後休斯將爲漢文助教、

時報廣告刊例

上封面每次 一百四十三元 計一百○四字高
下封面每次 一百八十元 計一百○四字高
報名下每次 念六元 計三十一字高 二十八字闊
面每行 一元八角 計一百○四字高 三行起碼
長每行 九角 計五十二字高 三行起碼
短每行 六角 計三十四字高 二行起碼
新聞 每行 三角 計十六字高 四行起碼
長行 每行 三元 計一百○四字高 二行起碼
特長行 每行 一元五角 計五十二字高 三行起碼
特短行 每行 一元 計三十四字高 三行起碼
短行 每行 五角 計十六字高 四行起碼

[illegible]

人人心愛的大前門

總是人人歡迎的禮品

特備應時禮盒精美絕倫

不另取費

大前門六听及四听裝（每听五十枝）

另備小前門四听裝

中華第一名烟

大前門

CD-404

西局突變

政府要人多到法

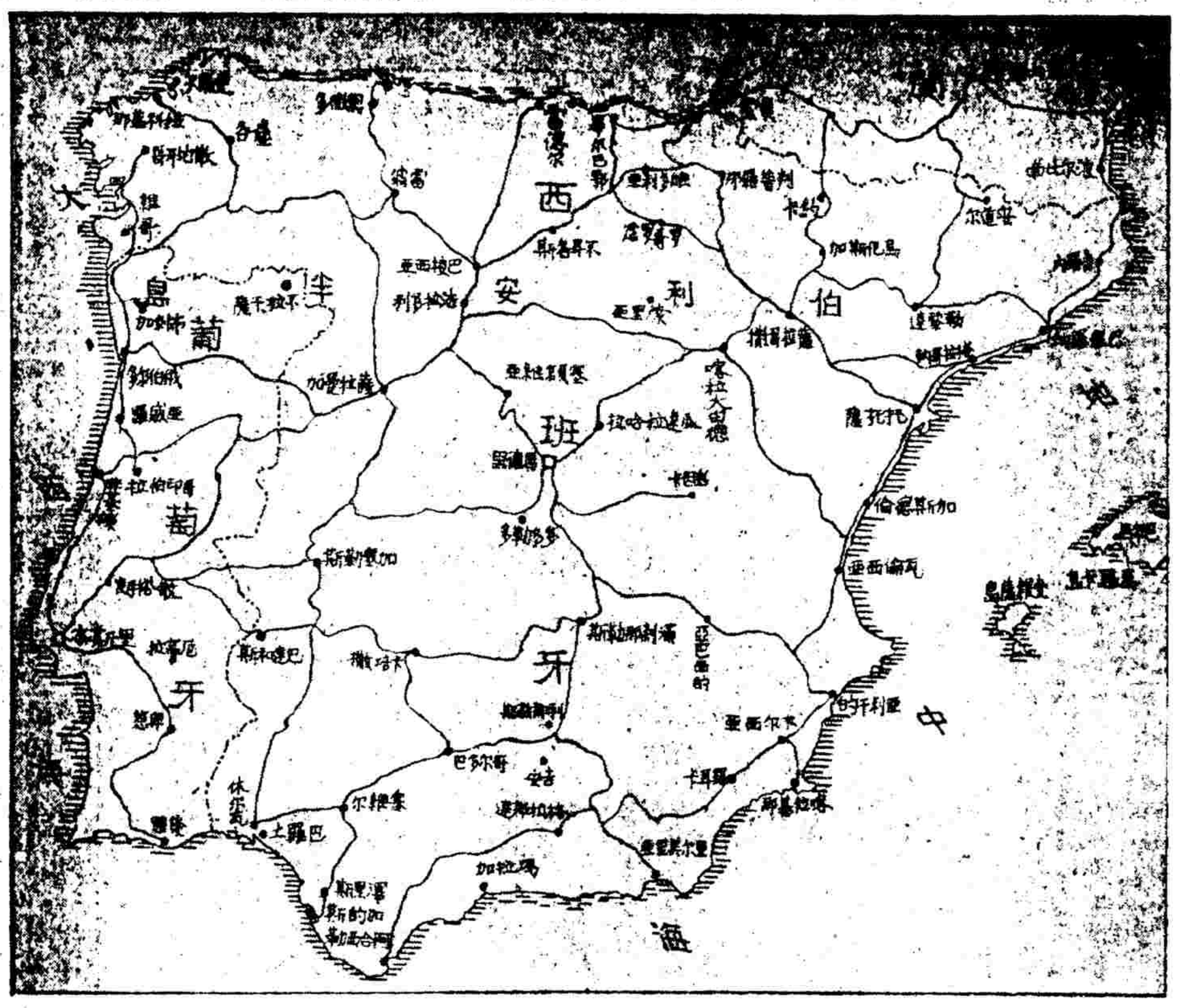

◎羅馬六日路透社電、法西斯最高會議星期六發表公報稱、非至國民軍完全勝利後、義籍志願兵決不退出西班牙、義各報一致書面稱讚、

義大利日報載齊亞諾論文、謂星期六夜法西斯最高會議、專討論外交事件、是時事評論家期待義相墨索里尼之言論、以結束張伯倫與希、勒始之論壇、但其言論係備出席最高會議者之參考、而非公布於外以供人批評者、

蓋意於此文中對羅斯福總統大肆攻擊、並謂全體國家所遭遇攻擊、今惟有整軍經武備自衛而已、義國準備以其自己及同志國日耳曼所有之力量、從事自衛、希特勒已一再聲明德義兩國、不獨在主義上與政治上在軍事上已團結一致、

蓋達又在義大利民聲報發表一文、謂在西作戰之義籍軍隊、非至紅軍及其友人之破壞勢力完全肅清後、必不撤退、今者外交方面之新壓力與干涉方在進展、以謀不利於西班牙國民軍、是以德義對於弗朗哥之援助、尤未可撤回、

英法謀調停

意蓋達言論可畏

政府方面提出條件

倫敦六日哈瓦斯社電、據傳說、國共和政府外長台爾伐育、昨與法國駐西使亨利、英國駐西代辦史蒂芬遜、曾有所商談、關於媾和、台爾伐育外長曾要求英法兩國向國民軍總司令弗朗哥將軍提議、其條件有三、即㊀雙方應停止戰事、㊁西班牙領土完整、應予以保持、㊂國民軍應放棄一切報復手段、

眼下調停尚恐無效

倫敦六日哈瓦斯社電、法國大使考賓、今日訪晤哈里法克斯外相、就西班牙局最近形勢加以討論、據英國外交界人士宣稱、英法兩國始終保持密切接觸、願以全力促使西國中止無謂流血、又西班牙大批難民與士兵避入法境之給養負擔甚重、大抵亦與外相談論及之、至關於調停內戰之具體方案、已否制定、則拒不加以說明、此在消息靈通人士則謂、中止西國內戰之議雖已提出、但西國國民軍既在加泰隆邦前線獲有全勝、該國共和政府當局又多避入法國國境內、在此情況之下「調處」性質之企圖勢必難成、即如西國共和政府內閣總理奈格林昨所提出之媾和條件、外傳國民軍總司令弗朗哥將軍業已加以拒絕、亦係意中事、

西總理亦變計到法

巴黎六日路透社電、據拉貝爾斯消息、西班牙共和政府總理奈格林已偕同僚等一行五人、於今侵晨越邊入法境時、曾將所攜手槍與機關槍交予邊界法衛兵、據悉共和政府諸員、曾在費圭拉斯附近集議、奈氏仍主繼續抗戰、決即馳往馬德里瓦倫西亞區、今因何突變計劃、原因未悉、

◎國貝爾斯城六日哈瓦斯社電、外傳西班牙共和政府內閣總理奈格林、已自該邦北部斐格拉斯城、乘坐飛機、前往瓦倫西亞城、茲悉不確、渠已今晨三時四十五分、偕同不管部閣員賀斯舉泰勒、教育部長勃朗哥、司法部長貝那、內政部長戈美士諸人、分乘汽車八輛、駛入法國邊境、各車車頂均裝載褥皮包等物以防空襲、所帶衛士則於入境時一律解除武裝、迄至四時三十五分、政府軍第一批士兵亦即越入邊境、其後即有大隊士兵源源而來、當由法國邊防軍解除武裝之後、送往蒲爾曾城拘留營、暫予收容、

西總理再接洽和議

巴黎六日路透社電、巴黎週聲報稱、前公使史梯文生·及大使亨利·西班牙共和政府外長伐育、曾於星期日在貝爾比南作長談、且曾在電話中與法政府商談數次、弗朗哥將軍已拒絕由英公使轉交西總理奈格林所提出之媾和建議、又據代報稱、聞弗氏不以在西班牙舉行公民投票爲然、要求共和軍完全屈服、於是共和政府諸員意見大起歧異、結果乃完全分裂、

◎法國貝比盎城六日哈瓦斯社電、共和政府內閣總理奈格林今晨到達法國邊境後、即會同該國外交部長台爾伐育、與法國駐共和政府大使亨利以及英國駐共和政府代辦沃爾萊會商時許、

西政府意見已兩歧

◎法國南部貝比盎城五日哈瓦斯社電、西國共和政府總統亞奈那·衆議院議長巴·奧·加泰隆自治邦主席岡巴尼斯·巴斯巴自治邦主席亞基爾四人、今日由此前往巴黎、據聞總統諸人對於內閣總理奈格林續抗戰政策、不甚贊同、因而出走、但仍在之共和政府當局今晚宣布、西府各機關業已遷回瓦倫西亞、

◎巴黎六日路透社電、巴斯克總統阿圭里、昨偕加泰隆總統行抵法國、兩人已請法當局填發外交護照、俾得留居法國、

政府軍與飛機都入法境

◎貝爾比南六日路透社電、西政府軍越過邊界者、約十萬三千人、坦克車與飛機多已入境、預料共和軍尚有十萬至十四萬人將陸續入法境、將被拘於集中營、邊境障礙物一經撤去、難民與敗兵即紛紛入境、陸續不絕、所有難民須經檢查、奇蘭利器概被沒收、共和軍飛機現已降落於法境者共有廿七架、

◎巴黎六日路透社電、法西兩國聯席會議、昨在勒貝爾斯舉行、決定邊境上之平民難民全部安插完畢後、將准許西國軍隊於解除武裝後入法境、而送入阿奇洛斯之集中營、貝爾比南至邊陲間全區已劃爲軍事區、平民若無特別通行證、不准入法境、聞共和政府有遷往瓦倫西亞之意、

◎法國文件六日路透社電、西班牙海防[illegible]

西國難民紛紛逃往法國

◎巴黎[illegible]

西政府一面繼續抗戰

若干部隊調往中部

◎西班牙北部阿古利亞那鎮六日哈瓦斯社電、共和政府總統前往法國後、內閣總理奈格林、與多數閣員、於四日晚間、自斐格拉斯城退出、翌日即在距離本鎮數公里處、（亦即與法國邊界相距十五公里處所）舉行會議、決定採取各種必要措施、令政府軍全師而退、並將指定若干部隊調往中部、今後共和政府將於瓦倫西亞、馬德里西亞與加泰根港三處中擇一爲臨時首都、

[illegible]

◎巴黎六日路透社電、拉貝爾斯與塞爾貝二地之景象、慘不忍覩、數十萬難民擁擠於邊界、儼如潮流、若饑忍渴、一路跋涉途中、異常悽楚、

米諾加島攻守 法有關係

◎倫敦六日哈瓦斯社電、地中海西班牙屬巴列阿利群島、係以瑪育加島與米諾加島爲重心、瑪育加島現在國民軍手中、米諾加島則仍爲西國共和政府所保有、頃據泰晤士報駐羅馬訪員稱、「按之近日種種徵兆、米諾加島之勢、駐在瑪育加島之義國空軍、昨日七架飛翔於該島上空擲下傳單、勸告居民投誠國民軍、實際該島之防務極固、若國民軍欲自海面加以封鎖、殊不易駛入該島附海三海里之內、而法國輪船在該國軍艦掩護之下、固不難駛往該島、是以米諾加島不但有頑強抵抗可能、抑且可以引起法義兩國間新的糾紛」

義軍撤後。可釋法憂

◎法國貝爾比南六日路透社電、弗朗哥將軍照會此間法當局、稱渠已將迫近法國邊境作戰之義志願軍師團撤退、俾釋法國之疑慮、聞貝爾比南法當局已請國民軍立即開臨邊界、以應付緊急之難民問題、國民軍答稱、現正儘速前發、惟沿途橋樑爲共和軍炸毀、故頗受窒礙、

◎巴黎六日哈瓦斯社電、右派「強硬報」載有駐南部貝比盎城訪員電訊稱、半官方面消息、西班牙國民軍所屬義國客籍軍之向北推進、當止於吉羅納城、此一將由西國本國部隊開至法國邊境毗近地帶、以便完全佔領加泰隆邦、

◎布爾哥斯六日路透社電、國民軍刻正在加泰隆各段前進、通比里尼斯山之各路交通、現幾全爲國民軍控制、國民軍並稱、已佔據距邊界八哩之共和軍主要根據地西克魯奇爾、

義在菲抱大欲

改造地圖 著眼法國屬地

◎羅馬六日哈瓦斯社電、羅馬人民報本日刊登菲洲地圖一幅、用以表示義國對殖民地問題所抱之願望、圖中竟將東菲洲法屬索馬里蘭之邊界線取消、而與義屬伊里特利亞與阿比西尼亞混合爲一、按該報最近曾刊一歐洲地圖、圖中竟在法國南部殺洛尼斯與朗格陀克兩區劃一走廊、而使義國與西班牙國互相貫通、

◎羅馬六日哈瓦斯社電、「加雅達報」頃評論西班牙國戰局稱、「義阿戰爭時、義大利以一國之力、戰勝國聯會五十二會員國、今因西班牙內戰、義國又戰勝法蘭西、在此時會、須責戰敗者以清償舊帳、如科西嘉·都尼西亞·尼斯·薩伏亞·直布底·蘇彝士運河皆是也、乃法國政府爲保持其強佔之贓起見、輒以英法兩國聯帶關係爲標榜、但張伯倫首相所領導之賢明政府、是否將使英國民族與不列顛帝國捲入戰爭漩渦、而摧毀彼此經營之英義合作、此則欲向英國賢者一詢者、

法總統響應羅斯福

維持和平 信奉自由

◎巴黎五日哈瓦斯社電、共和主義派日報公會昨晚盛大宴會、勒勃倫總統被邀列席發表演說、略稱今有昌言民族天然願望以及歷史當然的轉變者、並以此爲論據、而侈談所謂新動力之宗律、更以強力政制、推翻公理而代之、此實足以破壞和平、毀棄秩序、務須嚴詞駁斥、考法國文化、以信奉自由正義尊重國家獨立與人類個性爲基本原則、而發揚光大、斯有民族今日之榮譽、是以我人必須有以維護之、而不能聽其消滅、茲者大西洋彼岸發爲偉大之呼聲、法國願予響應、

如有戰事 英法必一致

張伯倫再申來明

◎倫敦六日哈瓦斯社電、張伯倫首相今日在下議院宣稱、「英法兩國具有聯帶一致關係、法國生存攸關之利益、遇有威脅時、不問此項威脅來自何處、英國必須立即與法國合作、此余所必須明白聲明者、法國外長龐萊前此曾在該國衆議院宣稱、一旦發生戰事、法國當以全部兵力爲英國之助、英國政府完全具有同感、質言之、亦當以全部兵力爲法國之助、

德築公路五條 深入捷克

◎柏林六日哈瓦斯社電、依照德國與捷克所訂之協定、德國即當在捷克境內修築公路五條、以擴大德國之公路網、此外、德國並當沿捷克邊境修築公路三十段、藉以縮短各地路程、德國車輛駛入捷克雖須受地方當局管理、但無須納稅

痰敵

上海 中西大藥房 發行

咳嗆頻作肺部受損無論新起舊患宜即服痰敵方能根治至若肺癆肺癰喉癆失音等服之均有特效

痰敵片 大瓶二元小瓶一元

痰敵露 每瓶一元五角

南新內閣組成

外長易人

◎南斯拉夫國京城五日哈瓦斯社電、斯多雅第諾維區內閣總辭後、第一[illegible]

◎南斯拉夫京城六日哈瓦斯社電、[illegible]七人、

巴力斯坦會議前

阿刺伯代表接洽妥協

◎倫敦六日路透社電、巴力斯坦大會明日開幕、阿刺伯代表[illegible]

英法二國密切合作

倫敦六日路透社電、西班牙共和政府已將停戰問題、向英政府接洽、刻尚未有正式照會送交弗朗哥將軍、然國民軍拒絕調停、英國刻正與法國密切合作、採行停止西班牙無意識的流血之步驟、至於此種步驟、是何性質、則尚未悉、

法代表接洽國民軍

西班牙蒲哥斯城六日哈瓦斯社電、法溫和派參議員貝拉爾、今晨與國民軍外交部長喬達那將軍進行第二次談話、事後稱、「此行所負任務、乃係蒐集情報、其第一部份已告完成、余於國民軍政府所抱立場、亦已知其大概、亟待向外長提出報告」、

英擬貸款國民軍 換相當權益

倫敦五日哈瓦斯社電、英國駐蒲爾哥斯城（西國民軍政府所在地）商務代表霍哲爵士、定於下星期內重返該城、此行負有確切使命、即向國民軍政府建議、由英國貸以款項、俾克進行復興工作、例如修築民房、購買鐵路材料、與引擎、但須在政治經濟取得保障、即㊀國民軍政府應允將外國戰鬥員遣送回國、並將該國以西國關稅收入作爲擔保、㊁國民軍政府所轄各港口及在直布羅陀港所處地位、予以認可、㊂英國輪船、凡在共和政府所轄各港口被國民軍飛機炸毀者、應由國民軍賠償、㊃西國所需貨物、大部份應向英國訂購、㊄西國各工業凡聘用義德兩國技術人材者、未可利用英國借款加以阻、要之借款用意、乃使國民軍對於義德所欠債務得以清償、俾克排除義國勢力、而由英國起而代之、

按英國素有「開舖子主義」外交之目、一以貿易爲主、在阿比西尼亞捷克事件、先以慷他人之慨、以圖自保、往事昭昭、今西國民軍以既成事實擺在眼前、英政策乃急轉直下、起而周旋、世之一惟他人是賴者其鑒諸！

突起戰事 廿小時尚未停

形勢嚴重 在捷匈邊境

◎匈京五日路透社電、捷匈雙方邊防軍隊、今日在邊陲之日萊尼村落附近作戰、已歷二十小時、今日深夜猶在繼續作戰中、

◎捷京六日路透社電、迦巴西安烏克蘭政府、今日在此間發表關於捷匈邊防事件之正式公報、內稱、武裝完備之匈方「恐怖份子」二十五人、行近邊境、旋以重機關槍在捷開始射擊、而由匈軍掩護之、戰事刻尚在進行中、事方面探悉、匈捷聯絡員、已約定今日會晤調查此事、

◎匈牙利國京城五日哈瓦斯社電、半官機關匈牙利通信社稱、捷克士兵之駐紮該國邊境拉姆碧克村高地者、曾在過去廿四小時內連續向匈國安格伐爾城用機關槍掃射至四次之多、匈國軍事當局業向捷克邊防軍官長提出抗議、

愛爾蘭絕大陰謀

炸毀王宮其他建築

英國後顧之憂世界大局有關

◎倫敦六日路透社電、今日鮑街刑庭審訊與炸彈爆裂案有關之被告十二人時、檢察官謂被告有一種秘密計畫、範圍甚大、凡公共事業無不涉及、由又拘獲二人、其中一名與被告之組織甚有關係、其秘密計畫係由被告所發起、而以愛爾蘭共和軍之名義行之、就所獲文件察之、該機關在愛爾蘭殊形活動、主張以哀的美敦書送交英國、要求英人完全退出愛爾蘭國境、文件中並有破壞各機廠公用事業、大實業商業銀行業新業與紗廠等之計畫、

◎倫敦六日路透社電、星期六夜利物浦發生炸毀華爾登監獄一部分、磚牆之爆炸案後、昨日警察大呈活動景象、成群警員、搜查嫌疑犯、但未有逮捕、警方相信未有相助獄犯逃逸之企圖、但對於監獄中人、或曾在內所信號之說、則認爲可能、全國警察均於週抄出動、搜查祕匿之爆炸物、國內製造爆炸物工廠、今皆須檢點其所儲存之爆炸物、以防被人竊取、

印度人態度益硬

國民大會提議 自製憲法 反對聯邦

◎英屬印度傑爾巴格里六日路透社電、孟加拉國民大會政治會議、昨通過一案、請全印大會向英國提出哀的美敦書、限英政府於六個月內予以實答覆印度國民之要求、如無美滿效果、則國民大會即採行必要行動、該決議案又陳稱印度憲法會議自製其憲法之權、並一再聲明其對於聯邦制度之堅決反對、按印度國民大會黨內左傾領袖博斯被舉爲議長後、左傾勢力日增、今此決議案通過後、國民大會反對聯邦之態度乃愈強硬、

新加坡防遠東

即將實行人力登記

◎新加坡六日路透社電、[illegible]

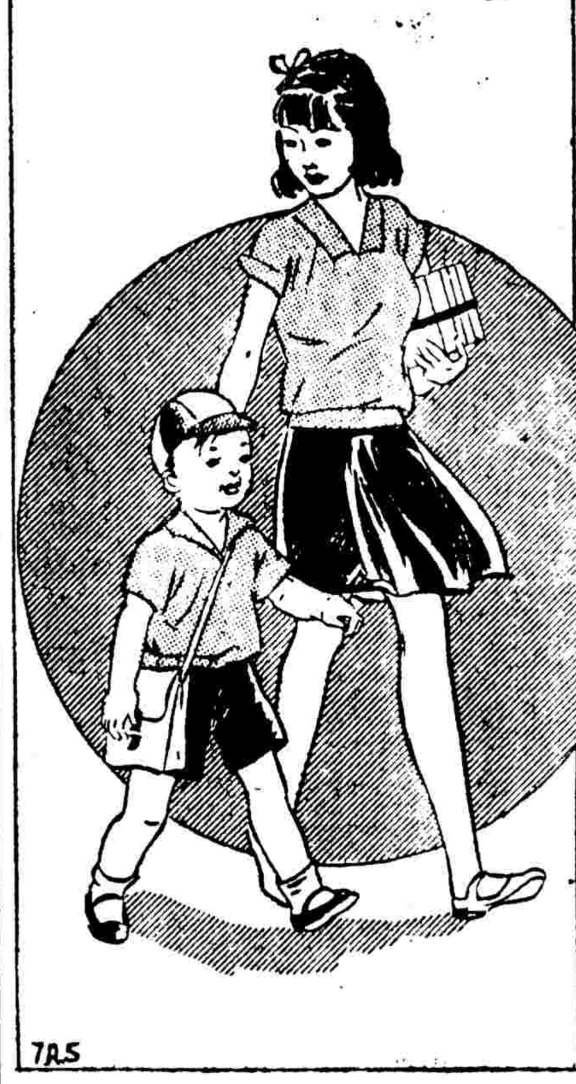

提防假冒購買時請認明「七玫瑰」商標 每隔兩碼有此商標

綸昌「七玫瑰」布 人人必需 處處可用

七玫瑰布風行全國因其價廉物美・經久耐用・永遠滿意・非「七玫瑰」不買・

(一)七玫瑰印花布 顏色鮮明花樣新穎極合婦女兒童裁製被單及各式襯裡之用

(二)七玫瑰染色布 顏色不一鮮艷美麗男女老幼衣著無不相宜

(三)七玫瑰漂布 質地精細雪白可愛凡裁製襯衫被單枕套衣服等無不適當

各大公司及各大棉布號均有經售

英商

綸昌紡織漂染印花有限公司

總公司 上海四川路二百廿號

紡織廠 浦東陸家嘴烟廠路

印花廠 浦東白蓮涇浜東

各種七玫瑰布均在中國製造

江浙影像

本報徵求事會、數由江・浙各地照相（[illegible]）明顯、得有[illegible]、或各[illegible]現在[illegible]、即[illegible]、以[illegible]

、（[illegible]九時至十一時[illegible]）如[illegible]相任蘇州杭州湖州[illegible]

浙西各部謀統一

朱指揮召開會議

江南第[illegible]挺進隊朱希[illegible]、克復武康德清・吳興[illegible]湖市・雙林・馬塘・馬頭・洲山・洛舍・宜村・烏鎮・[illegible]湖州・嘉興日軍、[illegible]五日[illegible]召集軍民聯歡大會、[illegible]浙西軍事[illegible]一、加強游擊[illegible]、[illegible]挺進[illegible]、[illegible]蘇嘉線、[illegible]、一俟配備[illegible]集、[illegible]各游擊隊取得聯絡後、即可[illegible]浙西日軍、（光）

平湖日困守城中

平湖華[illegible]干・沈・張三部、於三日晚進抵平湖城郊、與日哨兵發生遭遇戰、結果日兵退入城內、緊閉四門、我軍亦向原陣地撤回、（廉）

嘉興嘉善間 兩處破壞路軌

兩地日軍增設工事

嘉興近一週來、[illegible]我軍[illegible]活躍、在杭滬線、[illegible]鄉村[illegible]、[illegible]作戰、[illegible]又日[illegible]我某[illegible]、[illegible]交界[illegible]破壞去一里左右、並與[illegible]日兵[illegible]之軌、亦[illegible]破壞、五日晨由日[illegible]修[illegible]、因此[illegible]在四柵[illegible]附[illegible]增[illegible]各項工事[illegible]、架附小鋼砲[illegible]、[illegible]搜行人、[illegible]凡出入進城、不論男女、全[illegible]搜索、

嘉興「[illegible]」[illegible]進出[illegible]捐」後、開始征收各項「特[illegible]」及「[illegible]稅」、並實行征收「土地稅」、開闢田賦房捐[illegible]、推名[illegible]稅異目、（廉）

吳興添女子「檢查員」

吳興「[illegible]」以[illegible]女子[illegible]凡活動[illegible]、故於去年[illegible]批婦女[illegible]、已於本月一日[illegible]行「[illegible]」[illegible]「[illegible]」、充當「檢查員」、專司正式[illegible]各要隘嚴[illegible]來婦女、（廉）

踏遍全上海・終無此便宜・

南京路 馮氏老牌 陶園臘味 一萬元大犧牲 又來一個減價

四十週紀念 大減價十天

各色香腸[illegible]每斤九角

[illegible]

湖州有戰事

航班被阻退回

湖州附[illegible]之[illegible]、近[illegible]及太湖區游擊[illegible]動、[illegible]而包圍形勢、連日均有戰事發生、現四鄉人[illegible]、[illegible]各[illegible]通之公路、悉遭破壞、日昨由上海開往湖州[illegible]班、因[illegible]、中[illegible]、[illegible]退回、

蘇北華軍配備竣事

圖攻沿海日軍

日艦砲轟日機出動偵察

蘇北[illegible]・海門・啟東・崇明等四縣游擊隊、[illegible]三[illegible]司令[illegible]第二十四集團[illegible]李明[illegible]中第五旅[illegible]、[illegible]日夜加以訓練[illegible]、[illegible]、[illegible]亦[illegible]行補充、[illegible]現各[illegible]部隊[illegible]配備完竣、[illegible]

滬西日積極增防

通南市公路禁通行

連日滬西方面、日由黃[illegible]兩岸、調兵五六百名增防、並防便衣隊混入、前日起、對於通南市之公[illegible]馬路、均禁止通行、斜土路上砲壘特築五座、已安置重機關槍小鋼炮、

[illegible]

教部更動說無稽

吳鐵城有長內部說

陳光甫將任銀界要職

◎重慶六日路透社電、路透社自可靠方面探悉、教育部行將更動之謠傳、絕對無稽、聞由陳立夫指導下之教部工作、曾得近在重慶舉行之五中全會代表之一致贊揚、而教部還從教育機關、及於戰事中救濟教員學生等事、尤爲人所稱道、前粵省主席吳鐵城有就內長職之說、又據可靠消息、陳光甫將任銀行界重要職位、另一消息稱、陳氏將被任中央銀行總裁、

貴陽商業區被炸

重慶中外商人頗担憂

◎重慶六日路透社電、今日此間接到國際紅十字委員會秘書中谷特來電、據稱、星期六貴陽被炸、商區悉遭摧毀、但該地外僑均[illegible]、[illegible]云、此間若干中外商人、深恐日機或將以同樣狂炸、加諸重慶、故將離此他往、各辦事處仍至午後三時起辦事、蓋以三時後、不致有空襲也、聞星期六萬縣被炸、曾有大量輸沖被毀、但此說尚未證實、

◎重慶六日電、四日日機轟貴陽萬縣兩處、中央對受轟兩地災民、極爲彰念、政院特令振委會撥十萬元至[illegible]

昆明義賣獻金

黔、萬縣除前撥兩萬元外、將[illegible]匯鉅款以救濟災民

◎昆明[illegible]、本市[illegible]獻金運動大會、今日下午一時、舉行[illegible]、到各界代表千餘人、[illegible]、[illegible]

拉卜楞代表團 深感德意

◎蘭州[illegible]日電、拉卜楞[illegible]

中央警校新任委員

（[illegible]六日電）[illegible]

蘭州青年團

第三批入團

◎蘭州五日電、三民主義青年團直屬蘭州區團部、五日[illegible]舉行第三批入團[illegible]、[illegible]、朱紹良親自出席致訓、勉令團員本[illegible]在五中全會中之訓示、努力奮[illegible]、

王[illegible]・[illegible]・[illegible]文・李[illegible]・左[illegible]・[illegible]・徐[illegible]・劉[illegible]中央[illegible]校校[illegible]委員、[illegible]指定[illegible]主任委員、[illegible]令、

華北將置「軍隊」

每省一「大隊」三百人

◎北平六日路透社電、據此間可靠消息、華北各省將由各「省府」「[illegible]務委員」指揮之華人「軍隊」駐守、每百人爲一中隊、三中隊爲一大隊、每省至少必置一大隊、而各省尚未樹立秩序者、或將多置數大隊、苟財政情況、令人滿意、

◎北平六日路透社電、此間得日方消息、日政府擬設「華北鹽公司」、以發展海州以北中國沿海之鹽產、資本三千萬元、志在每年產鹽百萬噸、

英大使抵北平

◎北平六日路透社電、駐華英大使[illegible]爵士、昨由天津[illegible]至[illegible]、[illegible]十到華以來、今日第一次[illegible]北游[illegible]、

長命牌 維他賜保命 補丸 補針

荷爾蒙製劑中之權威

本劑分男女用二種男用標準每丸十[illegible]字形內泌素[illegible]（[illegible]）[illegible]女用[illegible]之新鮮[illegible]向業[illegible]當[illegible]單位[illegible]以[illegible]

主治 神經衰弱陽痿腎虧腰痛早洩夢遺精以及一切衰弱等症

[illegible]

鄭福蘭 神功 赤眼丸

[illegible]

總發行 上海三馬路中 鎮江反山門 首都評事街

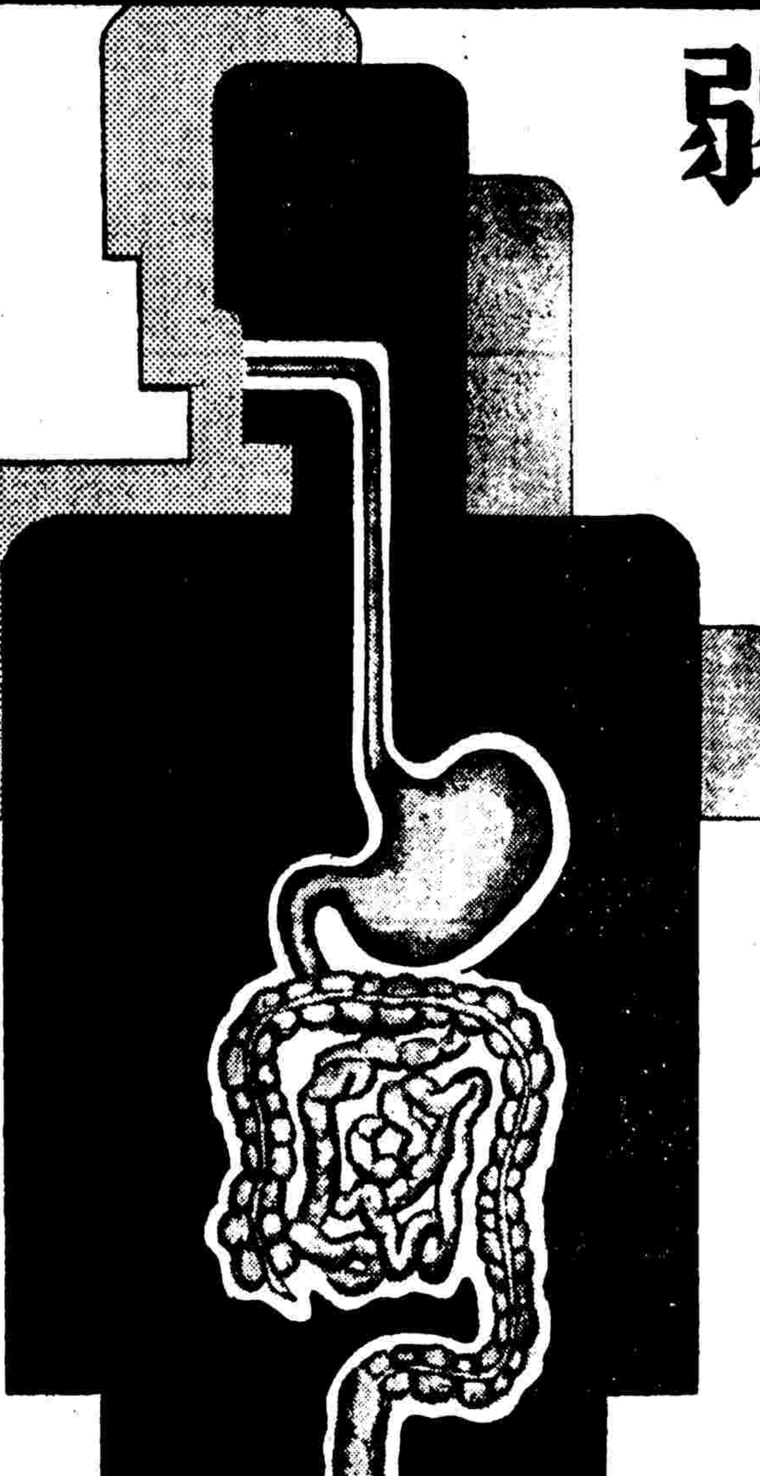

胃腸衰弱 請服 若素

胃腸衰弱乃現今社會上最流行之疾病大都由維他命極度缺乏而起

若素含有多種營養素豐富之維他命荷爾蒙及酵素等製劑服用此藥可使胃腸轉弱爲強功能開胃生精食慾增加體重日增強身補血洵患胃腸衰弱者之福音也

若素大藥廠監製 各埠大藥房均有出售

中外各界一致公認 精益眼鏡片

▲驗光準確▼ ▲品質高尚▼ ▲磨琢精良▼ ▲價格低廉▼

爲近世唯一之科學結晶 最能使眼睛舒適確有矯正一切不良視覺之特效 敝公司美國畢業眼光學師有三十餘年經驗免費專驗疑難目光精詳準確

各種上等眼鏡每副自二元起

總公司上海南京路勞合路口

分公司 南京 香港 北平 天津 濟南 漢口 重慶

黃河線日無發展

犯中條山大挫

晉東形勢亦已穩定

黃河沿[illegible]日軍、[illegible]、[illegible]山方面、犯中條山[illegible]、[illegible]、[illegible]、[illegible]返防、

山西……

中條山日軍遭痛擊大挫

◎西安六日電、犯中條山日軍、經我軍連日迎擊、日軍勢大挫、我空軍更協同陸軍作戰、五日下午我機數架、飛往晉南日軍陣地[illegible]炸、在同蒲路兩側日軍陣地投[illegible]數十枚、均命中、日軍損失[illegible]重、並炸毀同蒲路一段、至下午六時我機[illegible]任[illegible]完成、安然

◎西安五日電、由馬家[illegible]一帶西竄日軍、向芮城西竄去、我追擊部隊、已至馬滑、芮城西）一帶、一部進[illegible]、日軍大部退集芮城附近、在陰家窩一帶與我對[illegible]、我軍一度[illegible]芮城、激戰徹夜、[illegible]日軍甚衆、

霍縣日圖西竄

◎西安[illegible]電、軍息、霍縣日軍犯汾西企圖、沿[illegible]積極、白龍（汾河西[illegible]）

遼縣日兩路 西犯激戰中

◎西安五日電、中算山中寨（遼縣東北）西日軍、廿八日起、在前[illegible]溝狐[illegible]間、與我軍[illegible]戰、另一部向遼[illegible]犯、正與我軍對戰、

日軍剩已增至千餘、廿八日我軍斃日軍數十、[illegible]日軍傾全力向反攻、在白龍西二十里處激戰終日、兩方傷亡均[illegible]、刻仍在對戰中

晉西東社鎮 我移至高地

◎西安[illegible]日電、文水交城西犯日軍、分由苗家溝[illegible]家山等處侵入東社、[illegible]、即將附近各村焚成瓦礫場、我軍撤至附近高[illegible]、[illegible]機轟擊、上月[illegible]井溝之役、因我軍追擊甚緊、日軍不及撤退、竟將其傷兵數十人與屍體同付一炬、又據臨汾人民談、[illegible]西山後、[illegible]十門[illegible]處、運回屍體十二[illegible]車、傷兵六十[illegible]、

綏遠……

日兵調動 企圖不明

◎五原五日電、據[illegible]汽車十二輛、載日兵六十餘名、上月廿八日[illegible]茂[illegible]安旗、開往中公旗[illegible]不明

結婚乎？何必煩惱！

大多數青年。每屆結婚時節。往往發生一種莫可明言的內心煩惱。推其原因。大概在憂慮身體衰弱。精神不振。加以籌備婚禮。布置禮堂。計劃新房。置辦傢具等種種麻煩。更覺心力憔悴。不勝煩惱。此皆平素體力單薄或忽於衛生之所致也。不然。手足輕健。應付裕如。有何煩惱之可言。

實驗保腎固精丸 功能培元固本。滋陰補血。保腎生精。强腦安神。健脾開胃。助長發育。爲行銷二十餘年之著名補劑。凡先天不足。身體衰弱。腎虧遺精。操勞過度等患。莫不藥到病除。將結婚之青年。及時服用。不但籌備婚禮。勝任愉快。即婚後新夫婦之情愛與新家庭之幸福。亦必因健康而獲得滿意之享受。可斷言也。

•保腎固精丸•

主治：腎虧遺精　神經衰弱　腰骨酸痛　心悸怔忡　記憶不良　夜不安眠　胃呆便秘　精神恍惚

上海望平街中四馬路北　愛華製藥社發行　各處藥房及百貨店均售

跑馬廳路袖鎗隱伏　錢華路過被殺

錢爲本市新聞記者近與日方關係密切

凶手祗一人　很從容逃逸

手與腹部先中兩鎗尚能跑　最後一彈入腦殞命

昨日上午九點四十五分、公共租界跑馬廳路六十三號弄口、發生一起鎗殺案、被殺者爲一新聞記者錢華、（見圖）茲將調查所得彙誌如後、

生長東瀛◇◇燕京畢業

錢華字瑞甫、寧波人、今年三十八歲、家居福煦路明德里七十七號、幼年隨其叔□日本橫濱、故對日本情形殊爲諳悉、能操日語、及長、曾任北平燕京大學肄業、卒業後、又至日本、任職於天津庸報、至民國十六年、經趙叔雍等之介紹、入申報爲外勤記者、九一八時、且爲日本上海電通社供給消息、與滬上日籍記者多接觸、八一三後、申報停刊、適去年被殺之晶報余大雄、因代日人主持中華聯合通訊社而將晶報讓於某方、錢即繼余而主持晶報一切事務、兼任日方報導部駐華副□作、又日人所設之新聞檢查處顧問等職、

跑馬廳路◇◇攔車狙擊

昨日上午九點鐘、錢例自寓所出外、雇乘江北人張余書所拉之五七九九號黃包車、欲赴山東路晶報辦公、車自福煦路而愛多亞路而龍門路、折入而東、至跑馬廳路、在廣西路之跑馬廳路二十號、有一上海電力公司所設之一百五十□號桿木旁、早有一壯年男子鵠立守候、時錢身穿灰黑皮領大衣、灰色綢絲棉袍、並戴黑色皮帽、兩手互偪袖中、在車上怡然自得、初不料死神已追隨其旁、車至該電桿木旁、壯年人一躍而出、以手鎗向錢射擊三四鎗、先後擊中錢腹部及右手、車夫大駭、急棄車而逃、錢亦負傷下車狂奔、希圖逃命、不數武、不支倒地、在此一剎那、開鎗者正向東南逃、見錢尚在地上支撐、乃復向其頭部開放一鎗、錢之頭右面又中一彈、始氣絕、開鎗者即向貫通廣治卿路之大陸飯店隔壁□洋關弄逃去、不知所終、

一禮拜前◇◇曾上公堂

錢華倒斃於血泊中、一時無人敢趨視、最後經成都路捕房得報、立由華探目李鵬飛馳往、首僱救護車將錢載送□院、冀救治、無如氣絕已久、無法回生、遂轉送驗屍所候驗、旋捕房人員、由屍身衣袋中搜出剪報、檢得□頭一枚、經驗得係自六寸左輪者、至錢之死原因、當不外因其過度爲某方效力所致、似無疑義、又當一星期前、因晶報載文字、涉及攻擊、被第一特院判決第四刑庭、中錢被自訴案受輸云、又錢在晶報撰稿、常以「倪倪」署名、所敘妙□軍政秘密、妻胡氏、配、生一子二女、長女九歲、次男五歲、幼女□歲、當錢被送醫院後、胡氏得訊、即趕往探視、則已瞑目長逝矣、

嗜賭負債　青年自殺

住居滬西□腦脫路庾家村八號之青年潘□興、二十五歲、昨日下午三時十八分、背人潛服來沙而藥水自殺、嗣被人發覺、送海格路紅十字會醫院救治、服毒原因、係因賭負債、加之舊曆年關伊□無法償還、遂憤而自殺云、

俄女刀傷頭部　被害自殺未明

昨日下午一時十五分、有俄籍女子年約四十歲、其頭部忽受刀傷、鮮血淋漓、厥狀甚慘、惟究□被害、抑□自殺、則□從探悉、經靜安寺路捕房得報、電召救護車、將女車送宏恩醫院救治、

盛京輪運來大宗煙土　利用白俄運送

◇…太古碼頭人贓俱獲

昨日上午八時、太古公司盛京輪由津運到大批煙土抵滬、停泊外灘太古碼頭、土販刻利用輪上俄籍警衛洛的洛夫（十九歲）代爲運送、先交煙土十八斤半、由俄人攜帶、當付酬勞三十元、由人在前行導、送至目的地、不料方下輪船、渡碼頭上、被越捕覺可疑、加以搜查、抄出煙土等物、帶入捕房、昨日下午押送特二院刑八庭、捕房內未偵查、請展期、薛推事訊據洛的洛夫供認代人送土、得酬三十元不諱、推事遂諭改期十三日再審、被告還押、

郭源茂土行分機關　西新橋破獲　捕四人

法警務處禁毒組探目高美雁・探員宋克邦、前日接得密報、謂西新橋一五〇弄十七號、係老牌土行郭源茂之分銷機關、當由高探目率領大批探員、於前日下午九時許、按址馳往搜查、拘獲施瑞生（五十歲廣東人）・趙瑞□（四十八歲廣東人）・侯錦標（卅六歲廣東人）・周陳氏（四十歲廣東人）等四名、抄出郭源茂□標紙・土・煙鎗等物、一併帶入捕房、昨日押送特二法院刑一庭、捕房律師以偵查未畢、請展期、據承辦探員宋克邦報稱、據被告□告、該處係販賣煙土之□關、尚未偵查完畢云云、推事核詢後、諭改期一五日再審、被告等還押、

捕房起訴朱仲生等　藉詐案審問

住法租界亨利路九號之黃鵬、前在南市開設鐵號鋪□上海□□□年十月初被人朱仲生・周君梅・張耀忠・張國鈞等□□□□□□□□□□□□□□□□□□□、[illegible]

大篋一皮

解送特二法院訊押、一再請求展期偵查、各情已誌本報、此案現由警務處偵查終結、事經刑一庭審理、法租界行政當局律師袁家潢陳明案情與偵查經過、對朱仲生・周君梅・張耀忠・張國鈞等依刑法三四六條罪起訴、並稱、對飽重珍・張阿毛・張鳳祥三人

查無關係

不予起訴云、繼由黃鵬聲述被詐經過、訊之朱仲生供、因接到報告黃鵬將□鐵資敵、圖利、我乃去信三封、在現今環境之下、去信無非警告他、制止再□資敵、由黃自願約我去談判給錢、說定六千元、十月五日先在偉達飯店收到□款四千元、公債一千元、同月七日在大中華飯店三一五號房間收款五百四十元、內一千七□元解浦東充軍餉、餘款在上海化用、除致函各分機關五三一號黃鵬之事務所、取到錢外、其餘如福履理路三八五號黃紀生・甘司東路裕源祥洋貨店・巨潑來斯路三十五號福昌木行等、雖亦去信接洽、未取到錢、周君梅承□寫信、張耀忠承總司令之命去送信、張國鈞供認取得一百九十餘元、一百元付太倉去充路費、九十餘元由同志分用等語、訊至此、庭上以案情□明、命開辯論、由法租界行政當局律師與被告等之律師出辯、□之下、庭諭宣告審結、定十三日宣判、被告等還押、

警告黃鵬取到巨欵　其餘數處未得分文

被告供述用途充作軍餉路費等等　飽重珍等三人偵查結果並無關係

第十二章　綠玉香水（一四八）

（七月二十一日星期四下午十一時二十分）

凡士探案　紫色屋

程小青譯（版權所有）

凡士把新將梯子移動幾時。他和海斯一同蹲在地上視察那地面。凡士立起身來，說道：「你的重量加在上面，這梯腳祇在泥上留了一個淺微的痕跡。……我們回進屋子裏去向奥面的說一聲再會罷」。

我們再進屋子的時候，凡士立即走到那站在客室門口的康汀的面門。他向康汀和客室中的其餘的人們通告，我們將要離去，并且這宅屋子不久將有警探們來管理。凡士的報告發表了以後，客室中的人們，都靜默了一下。

康汀懊喪地說道：「我想我也要走了。這裏我明明沒有什麼事情可做，但我希望你們幾位先生如果查明了什麼，立即通知我。今夜裏我在家裏，明天我在辦事處」。

凡士並不睬他，答道：「唉那很好，你儘管回家去。今夜裏已緊張得夠了。假使你能夠得到好好的休息，那末明天你可以給我們更好的助力」。

那人似乎很感激的樣子。他分明內心剛才所遇的驚變，感到異常的失望。他從甬道中帽架上拿了他的帽子，匆匆地從前門裏出去。

奈其視線跟隨着那離去的康汀。接着他立起身來，開始在客室中蹀來蹀去。一回兒，他帶着疑問的聲調說道：「我猜想我也應當走了。我想我可以去的罷？」他的末後一句語聲中，似乎有着譏諷的意味。

凡士和悅地答道：「那完全沒有問題。你經過了一夜的緊張，也許需要些額外的睡眠」。

運動家之至寶　施樂安　外敷藥水　止痛如神

運動家競賽之下。肌肉用力過猛。往往隱隱作痛。試取施樂安外敷藥水輕搽患處。立覺有安慰性之溫暖。血液暢流其內。肌肉便轉弛緩。疼痛不舒。遂漸消除矣。

（施九）

女人的秘密

女人之年齡是女人之秘密此在法律亦承認之只須她聲明已過廿法定之年齡而已每個女人都有表露她青春的權利簡直可說她要表露怎樣青春都可做去

但有多數女人因聽其血液趨於衰薄弱濁致老態畢露蓋血苟如是則一個女人雖其年齡確係廿其行動裝束亦無異於廿然其風姿却不能被人視爲廿在衆目中也許看她已過卅了爲何讓君如是早老

服韋廉士醫生紅色補丸表露青春吧

韋廉士醫生紅色補丸是世界補血品最偉大之一業已帮助無數女人表露青春感覺青春此其故蓋因本品功能迅使血液量增多而質稠淨凡滋養器官細胞消除皮上縐紋使眼目有神唇頰紅潤俾一個瘦骨支離顏容憔悴多病不歡之女人一變而爲嫵媚快樂健康茁壯者端賴此種好血而**韋廉士醫生紅色補丸**即爲每服一劑能速產生此種血液者也

配住這保少保美之主因則男人對於女性素所羡喜之要素君遂得而長保之也

韋廉士醫生紅色補丸 統治血虧腦弱早老食滯各種痛瘋面容蒼白肌肉瘦削夜不成眠婦科各症老少男女莫不咸宜　各藥房均有出售或向上海江西路四五一號韋廉士醫生藥局購備每瓶一元五角六瓶八元郵力不取

奉送月份牌 本藥局二十八年月份牌繪老萊子戲彩娛親故事印刷精美來函索取者請將韋廉士醫生紅色補丸包裝兩端之藍圓牌兩枚或韋廉士吸入止咳片大號包裝空盒一只及兩端之紅圓牌兩枚附掛號回件郵票一角○五厘並將姓名地址詳細開明寄至本局當即寄奉一張

●國民政府衛生署許可證成字第六二一五號●

正欲上汽車　拋來一盒糞

年夜歲底絲繭霉頭

北京路江西路浙江興業銀行大樓門前、昨日下午五點十分許、適各寫字間公畢之際、有一身裝中年男子自大廈出、預備乘自備小汽車（租界照會三五三八號）汽車、車夫已用左手將左門開啓、斷忽有着藍布短服者、自左竄出、將所握一儲糞汁之雪茄煙盒拋去、致西裝者及汽車夫、染糞穢、臭氣四溢、西裝者見狀不佳、即折回大廈、而短服人見目的已達、亦朝北逸去、原因何在、無從查悉、惟傳該西裝人爲一絲商云、

新寶豐鮮菓行

中外鮮菓　應有盡有　年節送禮　最爲適宜

價廉物美　獨霸春申　電話購貨　隨接隨送

▲地址河南路拋球場口　▲電話九三〇〇〇

勞勃生路盜刦

昨晚九點半、有盜匪二名、一盜執□手鎗、侵入滬西勞勃生路一四九號居戶、刦去鈔幣一百四十元而逸、

青年女子兜銷穢褻照片　破獲攝製機關

□州女子王金鳳（廿歲住□市街二四□號）・徐壽豐（四十歲住皮少耐路十九弄二號）・馬雙（五十六歲）等三人、於一月卅一日下午八時許、將大批穢褻照片、在福州路近山西路地方兜銷、被中央捕房華探□拘獲、解送特二院[illegible]

依妨害風化罪起訴、已一度提訊、□令改期在案、□□□□捕房根據被告等供、於本月四日上午八時會同法□□□□□□□□□□二一六弄八十九號破獲攝製機關□□□□抄出製□機兩架、無恥女相數百張、[illegible]

濟和旅館避難人　不堪兩表弟滋擾

貪得無厭嚇詐兼以嚇搶　表嫂大窘　拘獲八人情節複雜

浦東□□人張國文、近由□□□□□□□□浙江路濟和坊□和旅館一百二十九號房間、[illegible]

同居數年決裂　劉子川控　宣告無罪

[illegible]

討債打死老友　上訴庭上否認

[illegible]

拘捕花會賭犯

[illegible]

有利公司汽車夫 解案審問
興方氏 老姊妹 慘死驗殮
尚有黃包車夫受傷 供因讓車肇禍

[illegible]

有夫之婦姘人忽起糾紛 否認立據脫離關係興訟 累及律師黃曾杰

[illegible]

遇舊同學 到跳舞廳 串竊大衣

[illegible]

時報 緊要分類

（一）本欄短行廣告，每行十六字，每天刊費實價一角五分，四行起碼○（四行六角○五行七角五分○多則類推○）

（二）如有出租，召頂，出讓，聘請，徵求，拍賣，聲明，謀事，營業，招牛等事件，登載本欄廣告，最爲相宜○

（三）收件處，三馬路望平街時報館分辦事處○

▲遺失▼

遺失聲明 [illegible]

遺失存摺 今遺失浙江地方銀行新第一○二號存摺 [illegible]

遺失存摺聲明 [illegible]

遺失圖章聲明 [illegible]

遺失聲明 [illegible]

遺失股票聲明 [illegible]

遺失印鑑 [illegible]

遺失聲明 [illegible]

遺失聲明 [illegible]

失聲明 [illegible]

▲營業▼

請領通行證注意 [illegible] 接洽

海國春秋
馮玉奇著　版權所有 不准轉載　一七四

第三十四 [illegible]

難過的、三分鐘、照已拍好、柳笛低低對杏琴道、杏妹、你別要傷心、光陰是很快的、我們明天到北平、一回兒就也畢業轉來的、杏琴道、妹願哥哥鵬程萬里、一飛冲天、不愧是個好男兒、柳笛聽她祝語、都含着航空的意思、心中愈覺歡喜、那晚九人又到大三元晚餐、爲爭笛餞行、直到月影橫斜、杯盤狼藉、乃各驅車回家、第二日柳爭柳笛到北車站、祇見杏琴一人已早立在車站門口、手中提了不少食物、一見爭笛到來杏琴的眼圈兒、又好像喝酒似的紅起來、柳爭道、杏妹、我們在天已敘過了、什麼又要費心、眞對不起、這時小斯木倫、已把車票買好、送給柳笛、柳笛瞧車已要開、堅囑杏琴、不要再到月台上去、因爲人多、非常擁擠、杏琴遂與柳爭柳笛握手分別、柳笛步進月台、猶聽杏琴連呼哥哥珍重、一聲汽笛、那車如長蛇般行動了、柳笛的長兄尚憲、已就職國防軍司令、駐節河北、說快就快、柳笛柳爭一到北平、便坐車先赴司令部、見過尚憲、並大嫂朱氏晚紅、柳爭又把爸爸媽媽都好、祇是心中很記掛哥哥嫂嫂、一面又見姪兒白雷白霓白震白霆白霖白霄白霈白鄰八人、白雷最長、今年也已十六歲了、身材很高大、白霈年下還祇四月、晚紅自十八歲和尚憲結婚、直到現在三十六歲、並沒生過女胎、個個都是男孩、這也眞是一個怪事、晚上家常談話略過、次早起來、尚憲叫一個護兵、陪同柳笛柳爭白雷、到航空學校投考、護兵遞過白司令名片、說是司令送來投考的、那主任瞧過了履歷、又見過三人、心中很喜、可是航空最注

法院驗審 死活兩强盜
事主到案陳述被刦經過 爲張阿大主使三犯在逃

本月四日清晨六點五十分時、法租界[illegible]路口發生中西捕與盜開槍轟擊、結果擊斃盜匪王福雲即張阿根一名、[illegible]

[illegible]盜黨范小毛由捕房派探拘案、據供、由在逃之張阿大主使、糾同死者張阿根與在逃之王二王三與我五人、同去行刦、以前在打浦橋新新里內搶過大衣一件金戒一只等語、死者並無家屬到案、官驗得王福云即張阿根、委係槍傷身死、尸交堂埋、餘犯由警務處緝解法辦至午後三時、捕房將范小毛解送特二法院刑一庭、由法租界行政當局律師袁家潢稱、被告因本案警務處偵查未結、請求改期再訊、經張推事核稟、向被告訊問一過、諭知改期十五日再訊、被告還押、

分贓不勻 刀傷同黨
浙江路第一旅館等處 先後獲盜匪男女廿餘人 軍火從浦東楊家渡搜出

[illegible]

唐文元被迫上車 不知下落

[illegible]

三黨盜犯案甚多

[illegible]

瞎子阿福殺人 處刑五年

[illegible]

訪尋許其昌等

[illegible]

工部局積極預防天花

工部局因界內天花依延、所有外僑華人兩隔離醫院、原有舖位、不敷應用、故特加以擴充、俾資容納、同時由防疫汽車隊分往各收容所、學校・商店・工廠及棚戶、進行普遍種痘、並由防疫隊入舍辦消毒、將房屋床褥衣服附壇塞低窪土坩、排除積水、藉以消滅蚊蠅、

滬市將設國貨審查會

政府當局爲提倡國貨嚴禁外貨冒充起見、特由經濟部組織國貨審查委員會、本市亦將成立分會、業由市商會、中華工業總聯合會、機製國貨工廠聯合會、聯合推舉代表三十餘人電請經濟部圈定、聞一俟人選圈定後、即將組織成立、專事辦理審查滬市國貨、出口運往內地時、辦理證明等事務、

江寧公所遷住難民 難民營

昨日上午公共租界新閘路北成都路江寧公所、滬戰後設有江寧六縣收容所、共收容難民約一千五百餘名、惟最近因該所房屋另有需用、故將全部難民、於昨晨三時起、開始遷移、由搬場汽車遷住難民協會最近落成之惇信路難民營、間有不願遷往而自有居處者、則一任自由離所、捕房方面、深恐人多滋事、特派探捕多人、前往維持秩序、因人數衆多、直至昨日下午始遷移蕆事、

廣州招警 到沙面限制稍寬

[illegible]

廢曆年終總結帳期
九日開始各業已準備

二十七年度農曆年終、轉瞬即屆、各商店以年關在即、除大公司及一部份行號係沿用國曆、已於國曆年底辦理年度結束外、其餘均着手準備年終結帳、其總結算日期、因大都與錢業有存放款項之往來、故結帳期多與錢莊相同、錢莊已定於二月十三日（即農曆十二月廿五日）起爲總結算日期、各商店亦定於十三日以前辦理結帳、預定二月九日開始（即農曆十二月二十日）、至十三日爲止、結帳期間爲五六、十三日以後即與往來行莊及商號辦總結算及續收解事宜、最近數日、各商店準備結帳、漸形忙碌、據一般觀察、本年上海各商業、雖受戰事之影響、生意不若戰前之旺盛、而下半年因人口衆多、均有轉機現象、加以各銀行錢莊不斷辦理貼放、金融得以週轉、故大部份年度結帳、可望盈餘、

吹萬樓日記節鈔（一八七）
金山高吹萬

痕徒自潰、更不誰入議、草草即殘妝、碧桃花卜亡、至此、余不覺駭異、蓋一能詞善怨自殺之好女子也、問其此詞何名、則云菩薩蠻、一無所謂、其指下半闋淚痕徒自潰句、徒字初作空、余曰、空字與上疊、彼即自改徒字、亦見其明慧矣、因問之曰、君何姓名、能見告否、答謂命人夫有外遇、悲傷自盡、十年幽居、今幸釋放、不敢留名、又謂之曰、夫有外遇、事亦尋常、何至悲傷、至於自盡、以君才華、埋沒終古、亦殊可惜、盍請告芳名、答以判有殘忍死婢罪、相抵後、再幽居十年、故善惡不可昧、能告姓名不顧告、乩遂停、由此觀之、其自盡前因、乃由於殘忍死婢、猶不足、而知幽居十年、雖有才華、亦無所用、人其可不忍乎哉、

謀將藏書設法運滬

廿一日即四月廿一日、晴、是日穀雨、是夜又與內人扶乩、乩動、即數句、余大喜、蓋吾女此行、前夜云往返只一二日、昨夜則云十二時行、早則明夜回也、余問然則爾回來幾何時矣、答七時、天台夜課畢、九時回、按此刻不過九時餘、而吾女以九時啓行、是女回時遲至此也、又按吾女昨夜本言到天台時、正好做早課、今又言七時天台夜課畢、九時回、是女至天台、雖爲時甚匆促、而早夜課一無脫去、其功可謂密矣、余問我思與爾母回家一次、謀將藏書設法運出、爾以爲如何、答去少住尚可、或他人先去獻一次、路上無阻、然後再自行、憶書亦非一次可完、惟家有兵駐在此處、恐多周折、如大部份未去、勿往即行、噫、吾女爲余謀、可謂審愼之至矣、

扶乩有光高出屋頂

廿二日即四月廿二日、雨、是夜仍扶乩、女至、呼父母後、即云詩又改數句、又作數句、即寫云、商彝周鼎頻收掠、上用任、故下用頻、按原句外鼎元鉛任取攜、商彝周鼎恣收掠、女蓋以任字恣字意同、故下句改去恣字、用頻字、確有斟酌者也、又云、圖書物館敵軍屯、妙蹟鍾王涴暗塵、碧檻雕欄蛛網合、名花奇樹鵲巢湮、當年此地稱繁盛、飛甍傑構恣奢逞、勞力傷財僅數秋、忽看淪落成春夢、乘時消息本無常、空自千門棄棟樑、四海沸騰供極欲、狂瀾莫挽獨悲傷、余云、此句倘未老潔、女謂此即時作、不妥、即各句亦皆須改動、韻亦不對、明夜再改做、遂止、按圖書句已將

貼水續跌七角半

昨匯劃票據貼現率、跌勢漸動、（每千元）大勢盤旋於三十五六元之間、最後價爲三十五元一角半、結果續跌七角半、

外滙步趨軟化 美金退入十六元關

[illegible]

英滙		美滙		港滙		中央掛	
[illegible]		[illegible]		[illegible]		[illegible]	

外幣市價 一致升騰

[illegible]

滙豐掛牌	
[illegible]	

客帮爭進 現金忽又猛漲
又衝出二千○五十元大關 較昨回漲九元

[illegible]

現金市價

[illegible]

[illegible]		

公債連漲五日
除統甲九六外一致再昂

統一公債暗盤市況、漲落極端倏忽、終則續見高翔、緣市上又傳中美借款進行頗爲順利、致人心良好、買氣究無退卻、上午初因散戶紛起購結、稍見上升、繼之五號及後利多頭吐售、午刻略見軋小、下午廿號與天生號傾向購進、浮戶亦起收吸、頓見升騰、結果僅統甲跌一角半、餘均由升五角至一角、九六公債小去五分、至成交總數約爲八十萬元左右、今錄最後價於後、

[illegible]		

各帮爭先購進 現紗更見昂騰
成交達八九五七包

昨棉紗市場、[illegible]初開盤、各帮[illegible]、因上週六午後場外交易、同業及雲南帮皆向紗廠人[illegible]開出期紗至四月份、限、有六千九百餘包之巨、以[illegible]市場[illegible]可應求、場內人心似甚安定、[illegible]和線[illegible]本[illegible]預測、廢歷年內現紗籌碼甚枯價堅而無降、年前紅紗價格看高、大都十分信仰、趁此事前探辦[illegible]運、汕帮[illegible]胃頓旺、濱帮繼之購買、香港福建及浙東內地諸帮、皆有購辦、客銷採買踴躍、同業跟蹤購進、國戶方面全未吐出、市況逐步升騰、而現貨愈[illegible]搜覓、成交總數連場星六廠開在內、計八千九百五十七包之巨云、

經本報預測後

受棉紗影響 棉亦堅俏

現棉市況、因棉紗上漲、市況仍極活潑、碼頭上通州花到一千四百餘包、價開自六十九元六角到七十一元一角、均匯劃碼頭交貨、

[illegible]

米價轉軟

[illegible]

零售米價表

[illegible]

油市轉挺 豆價平庸

豆市

[illegible]

油市

[illegible]

中西股票

紗廠

[illegible]

橡皮

[illegible]

今日可運到 洋麥八千三百噸 粉價立見抑低

現粉

[illegible]

小麥

[illegible]

容秈

[illegible]

股票

[illegible]

美股堅挺

[illegible]

法幣信用 更見堅强

[illegible]

嚴二陵治愈重症

[illegible]

食慾增買一送一

[illegible]

軍情畫報復刊

[illegible]

韋廉士藥局 贈精美月份牌

[illegible]

朱少雲治瘰子頸

[illegible]

南京
祇有今天開映　二時半　五時半　九時
珊茜兒鮑爾領銜
銀星艷行記
"Annabel Takes a Tour"
加映五彩卡通傑作
明日重映一天　鑄情　不朽巨片
後天起榮譽獻映　彈性艷侶　刺激非常熱妙絕頂巨片　克拉克蓋博　茂娜洛埃　合演

大光明
祇有今天獻映　二時半　五時半　九時
李却葛林監製　真實描寫海戰艷情鉅片
"Submarine Patrol"
潛艇驅逐隊
明天映　全部五彩　芙蓉仙子
吉士馬立斯　女秀蘭　合演社會緊張艷情名片　罪魁禍首

大上海
今天榮譽獻映　二時半　五時半　九時
比「慾焰」更大膽
却爾斯鮑育　性感巨星海蒂拉瑪　領銜　奇絕悽艷絕倫傑構
"ALGIERS"
海角游魂
加映五彩卡通
將映偵探名片　聖俠除奸　魯易海華○凱莎登合演

國泰
今天日夜獻映　三時　五時半　九時
賈古柏、萊曼奧白兒朗　合演
浪漫滑稽香艷趣情鉅片
GARY COOPER　MERLE OBERON
牛郎織女
'The Cowboy And The Lady'
康絲登裴納　領銜　風流滑稽新型艷情鉅片　嚮導姑娘

麗都
今天三場　注意時間　二時半　五時半　九時
卡洛夫成名之作　古國艷乘
選映五彩卡通
下期　風狂浪駿　遠東初演！

光陸
二時半　五時半　九時一刻
三角　五角　七角
洛麗泰楊　李却葛林
四傑傳
"Four Men & A Prayer"
明天映　英烈傳

巴黎
三角　四角
老蒙　高萊茂佛蘭·鮑爾
父子風流
明天　大地

新光
寧波路西藏路口　電話九四五九〇
二時　五時半　九時
座價一元，七角，五角（連捐在內）
今日獻映　藝華公司鉅片　岳楓編導
袁美雲主演
碧玉雄心
小姑娘按捺不住要幹
交際花情不自禁瞎攪

金城
北京路貴州路口　電話九〇一一四
今天日夜三場開映
大神鷹拯人于危地　衆豪傑大破强盜窠
胡蝶　夏佩珍　鄭小秋
火燒紅蓮寺　六集　明星巨片

卡爾登
昌興公司
今天日場開映
勞勃杜奈○伊莉沙第主演
基度山恩仇記
"The Count of Monte Cristo"
下期開映　鸞鳳和鳴

新世界
門票一角買一送一
中華大劇場
（日戲）紅山桃　全部貂蟬
（夜戲）戰馬超　金錢豹　玉堂春　水淹七軍　大節烈英
振華話劇社　張一鳴　胡萬君　安美蓉　楊乃武
揚華　裴一飛　包
唐笑飛　鄧笑靈
越劇　甬劇　文化申曲
大娃娃　陳玉鳴
電影場開映　奇人島

永安天韻樓
新柳社　葉秋心
東部新影戲場　化身姑娘
南部影戲場　仇殲記
聯合社
大京班
方桐　珍塔

平等閣筆記　每部大洋八角　毛邊紙大洋一元　有正書局啓

運動場

今日節目

籃球　西青聯賽　三場角逐

震旦對持志	下午七時半	
國光對麥紅	下午八時半	
天行對友聯	下午九時半	

乒乓　中西女子　友誼比賽

大新破浪─健北	八時半	大新
麗新─竇隆	八時半	竇隆
聯友─灤友燊	八時正	灤友
卜內門內─健聯	六時半	灤友
海牙─工華	八時正	工華
慎餘─金城	八時正	金城
青雲─四明	六時半	華聯
華聯─灤友	八時正	華聯
國貨─友邦	六時半	友邦
國貨─友邦友	八時正	友邦

◆錢業盃四場

國華─安康	七時
怡大─均昌	八時半
滋康─同濟	七時
五豐─建昌	八時半

西青三場 三面倒

麥金·爾慕·華聯佔上風

叙芳·啓昌·藍黑

昨晚西青三場籃球、皆劉荷生一人裁判、劉云、沒有勁道、因皆一面倒也、然劉可不費吹灰之力、實患七元二角、（一元八角作裁判會費、）

麥金對叙芳、麥金在身體上聯絡上佔盡便宜、叙芳先以三比一佔先、是爲全盛時期、三平之後、即每況愈下、前鋒不能直入籃底爲致命傷、結果爲十九比三十五、上次叙芳戰啓昌時、本有不使啓昌超過二十分之命令、但啓昌恰得二十一分、昨晚叙芳所得適爲十九、或者麥金隊長休士事先亦告誡其士卒耶、參加慈善賽之麥吐金昨亦出場、得十一分、究竟不凡、此人脾氣亦不好弄、究竟是個小兵、另一霹靂火派斯谷未見出場、大概是打傷了、

◇麥金	擲	罰	犯	分
習林西	〇	二	一	二
休士	〇	一	〇	一
戴氏	一	一	一	三
麥吐金	四	三	三	十一
麥力生	四	一	二	九
探納	三	三	三	九
總結	十二	十一	十	三十五

◇叙芳	擲	罰	犯	分
陸大振	〇	〇	一	〇
何曉光	〇	〇	二	〇
鄔自仁	一	二	三	四
董小培	〇	〇	一	〇
陶紹生	二	二	四	六
錢命福	〇	〇	四	〇
周錦麟	〇	〇	三	〇
董仰峯	四	一	〇	九
總結	七	五	十八	十九

上半時　麥金十八　叙芳八分　下半時　麥金十七　叙芳十一

慕爾對啓昌、觀慕爾昨晚表演、聯絡及投籃似較叙芳純熟、程宜尤見活躍、啓昌缺生力軍、楊瑞華每場難至、但因足部劇傷至今未愈、雖派用場、昨又臨時變更陣線、致以二十二比四十敗於慕爾、上半時之結果與前場比賽相同、皆爲八比十八、亦巧事也、啓昌既爲慕爾所敗、遂跌一等、與慕爾同級、

◇慕爾	擲	罰	犯	分
凌騮	二	〇	一	四
楊傑	二	一	〇	五
樊偉光	二	二	二	六
沈合均	三	〇	〇	六
程宜	六	二	二	十四
宣鑑秦	二	一	〇	五
孫道祥	〇	〇	〇	〇
總結	十七	六	五	四十

◇啓昌	擲	罰	犯	分
宋啓後	二	一	三	五
施家政	一	〇	三	二
蘇乃純	二	〇	〇	四
薛劍秋	二	〇	一	四
鄔吉高	一	〇	二	二
王今更	二	一	二	五
傷觀多	〇	〇	一	〇
總結	十	二	十一	二十二

上半時　慕爾十八　啓昌八分　下半時　慕爾二十二　啓昌十四

華聯對藍黑、華聯勝、打來甚爲鬆懈、總結果爲五十五比二十九、華聯上半時以沈徐李任金作戰、尚覺有致、以三十三比九佔先、至下半時大調其人、韓徐薛等皆不大跑、僅李孔瞻前顧後、故二十二比二十、藍黑僅輸一球、孫與顧爲努力、

◇華聯	擲	罰	犯	分
沈紫蓀	三	一	一	七
韓仁祥	四	三	〇	十一
徐兆熊	三	〇	〇	六
孔廣益	五	三	〇	十三
李兆中	四	一	〇	九
薛粟銘	〇	〇	三	〇
金駿	〇	二	一	二
任相成	三	一	一	七
總結	二十二	十一	六	五十五

◇藍黑	擲	罰	犯	分
吳庶毅	二	二	〇	六
傅元吉	二	〇	二	四
孫瑞生	三	一	三	七
劉顯華	一	〇	一	二
王文傑	〇	一	二	一
馬芳粹	四	〇	二	八
莊友仁	〇	一	四	一
總結	十二	五	十四	二十九

上半時　華聯三十三　藍黑九分　下半時　華聯二十二　藍黑二十

西青現狀

隊名	勝	負	得分	失分
麥令社	八	〇	三七七	一七九
百樂門	六	〇	三八五	一八一
麥令金	七	一	三四五	一八一
華聯	七	一	四〇〇	二五九
小熊	六	二	二六二	二二二
國光	五	二	三二一	二五〇
泰山	五	四	三〇三	二九六
叙芳	五	四	三一七	三五二
友聯	四	三	二八七	二五一
持志	三	五	三〇七	二九二
天行	二	七	三二二	四四〇
藍黑	二	七	二四一	三五九
慕爾	二	七	二一四	三三九
啓昌	二	七	二五一	四〇六
滬聖	一	七	二六二	三九四
震旦	〇	八	一九四	四九一

今晚國光對麥紅、甚有可觀、麥紅勝面雖大、但國光應有城借一、作一光榮之戰、震旦對持志、天行對友聯、持志友聯當操左券、（童孤）

運動場面 ──人造寶島上的──

金門博覽會中 陸海空奪標

──本月十八展幕節目五十餘種──

（舊金山訊）、本年度美國有兩個世界博覽會、一是在紐約郊外舉行的世界博覽會、注重理想建築和生活發明、一是在舊金山灣人造寶島上舉行的金門博覽會、着意於東方各地如中國馬來等的風情繪描、香島前傳派「中國小姐」一位點綴未果、日來聞風興起、趕派「絲姑」（Silk Girl）兩名列席、

參加金門者不少數十國、會出恰居水中央、面迎舊金山市金門公園、左右世界著名兩大橋環抱、天光水色、交織成輝、二月十八日展幕、會期延長至二百八十八日、其中陳列靜的珍奇的物品佈置而外、尚包含一個空前未有之大運動會、有諸種驚人奪標比賽、經談判已有成議者、㈠一九三九年拳王喬路易對其敵手、㈡世界職業網球冠軍蘭女賽、由唐勃琪梵恩斯等等、聯合衆名流會串、

其他奪標和表演節目、早經規定、包羅射箭·划艇·擊劍·跑馬·足籃排球·田徑等等五十餘種、全世界凡可刺激之節目、已無缺漏、健身房在會場一旁、可容五萬一千座位、田徑場臨海濱、天然舞台、展覽會期間、不獨每天運動節目變化、即每小時之表演亦更迭無休、

該會開幕日、將在加州豔陽天氣下舉行萬國溜冰賽、賽員由一八四呎高之人造塔上起跑、循溜冰騁四十英畝曲盤間、景象偉大、此後即繼續表演此類動人節目、至七月四日國慶、乃掀起水上繁華、舉行加州與夏威夷間之划艇週年賽、及南北美洲間銀色快艇大賽、海岸上並有摩托卡越界大跳浜賽、

水上游嬉節目、五花八門、難以枚舉、最興趣之一種、即西央呼長之「寶島環游」、在此賽中、觀者可沿海岸線與游泳隊伍一同行進、至於空中、因寶島於展覽會閉幕後、將闢成舊金山航空站、爲太平洋航線終點、開會期間、飛剪號等大飛機、不時在場頂翺翔、表演雄姿速力、故此情此景、與其說是博覽會風光、毋寧說全是運動會的場面也、（宇）

台維斯盃 決賽地點 在費城

紐約四日電、美國草地網球會本日於此間年會席上、決定一九三九年台維斯盃會盃決賽地點、在費城米爾運動俱樂部、至美國單打錦標賽、則將於本年九月七日至十六日、在福列斯脫希爾舉行、

世·運·足·球 將在芬蘭各大城舉行預賽

被邀各國英首電覆接受

（芬京一月十日訊）芬世運籌委會、曾於去年十月間向世界六十國之最高體育機關發出邀請書、英國接得該項邀請書後、立即覆電加以接受、時距該會發出請柬僅六日耳、此後丹麥·挪威·義大利·羅馬尼亞·瑞士·南斯拉夫·比利士等國、亦相繼覆、加以接受、巴力斯坦世界委員會、則於去年十二月七日正式通告參加、奧國等八於日后寄出云云、按此次邀請書、均於同時寄發各國、故參加之國名、於英首先覆電之時、尚未接到此項邀請書也、（按中國亦快發所、想不久必有覆文致芬籌委會局）、

去年十月間國際足球協會在英京舉行會議、當時芬蘭京赫爾辛基佛倫克爾代表、商請將世運足球比賽、該協會對於將來在芬舉行之足球賽一事、已予以同意、茲悉足賽地點、當在芬蘭各大城市先行分別舉行、然一部分之準決預賽、當在海爾新基城舉行、而複賽及決賽、則於世運大會場舉行、

滑翔在上屆大會中、僅係表演性質、但自一九四〇年起、即將列入正式項目、關於本次比賽場地、已擇定距芬京西北二百公里之「約米耶維滑翔學校」、該校佔地一萬一千七百平方公尺、其新館中部之山脊、高出海面二百十九公尺、距湖約米耶湖白十七公尺、校中設備甚爲齊全、計有機庫兩所、以及屬於台等各一所、又該校內有大餐廳一所、可供一百人同時進膳之用、至於學生宿舍及教練住宅等、約容日五六十人、故規模極爲宏大、又該項運動之比賽規則、由巴黎世界國際航空協會方面、已定本年一月中在巴黎集會、屆時該項規則可望批准云、

本週足球秩序

爭史盃決賽權

麗都聖芳濟

另一場星期六西捕隊對東萊

預備組東華逢聖芳濟於膠州園

史考托盃足球賽本週入複賽階段、西捕與東萊決於星期六在跑馬廳交鋒、華人新勁旅麗都隊則將於週末上午十時半在逸園與聖芳濟爭決賽權、按麗都近得有地名將來歸、實力日漸壅強、聖芳濟亦非弱者、屆時兩雄相遇、未卜鹿死誰手、至聯賽方面、週六東華預備組對聖芳濟於膠州公園、東華在該組中從未敗北、必能穩取勝利、此外西捕對俄僑會、其餘字林盃及甲乙組聯賽、均無華人球隊出場、全部秩序如下、

……星期六（十一日）……

西捕隊─東萊	史	二時半	跑馬廳
華萊煙─劉船會	字	二時半	跑馬廳
臘克斯─葡萄牙	甲	三時正	臘克斯
聖芳濟─東華會	預	三時正	膠州園
測量隊─北西童	丙	三時正	跑馬廳

……星期日（十二日）……

麗都會─聖芳濟	史	十時半	逸園
法商軍─北西童	字	二時半	跑馬廳
法商會─西聯斯	甲	三時正	跑馬廳
初級會─帝僑隊	乙	三時正	臘克斯
維鐵士─公廨隊	丙	三時正	膠州園
俄僑會─聖光隊	丙	十時二	膠州園
衛生會─同文隊	丙	三時正	跑馬廳

首屆中西中校足球 全部戰績公佈

美童金科得甲乙組冠軍

本年度各聯賽即將舉行

美童公學自創辦中西中校足球賽以來、除對於校內體育出力訓練外、並與西僑中校體協會分工合作、舉辦中校田徑·游泳·網球·足球·籃球等各項聯賽、一九三八年度之各聯賽除籃球尚在進行外、其餘均已結束、田徑冠軍爲北西童、足球冠軍爲美童公學、游泳冠軍爲北西童、網球冠軍爲金科公學、國人中校除足籃球外、均未踴躍參加、籃球聯結束後、本年度田徑·網球等團將次第舉行、深望我國中校體育當局注意及之、又本校主辦之第一屆中校足球賽、已功德圓滿、尚有北西童對聶中丞一場未賽、勝負已無關大局、西僑斯七戰七勝爲甲組冠軍、但該隊係由軍樂隊之童生、並非中校學生、參加爲友誼性質、故以一分之差、屈居亞軍、殊屬可惜、乙組冠軍則爲四戰四勝之金科中學、茲將兩組之該賽正式戰績如次、

◇甲組（十四歲以上）

隊名	已賽	勝	負	和	得球	失球	得分
西僑斯	七	七	〇	〇	四四	六	一四
美童	七	五	一	一	二六	九	一一
金科	七	五	二	〇	三〇	一八	一〇
俄童	七	三	二	二	二四	一三	八
北西童	六	二	三	一	一四	一七	五
聶中丞	六	一	四	一	一三	二六	三
華童	七	一	五	一	九	三一	三
猶童	七	〇	七	〇	三	四三	〇

◇乙組（十四歲以下）

隊名	已賽	勝	負	和	得球	失球	得分
金科	四	四	〇	〇	二〇	二	八
俄童	四	三	一	〇	一八	二	六
英童	四	二	二	〇	六	一一	四
美童	四	〇	三	一	五	二四	一
北西童	四	〇	三	一	一	一五	一

青星手球 慶功給獎

青年會青星手球隊前打大橋錦標賽、參加者共十五人、於去年十一月十日在四川路該會球房開始角逐、上月廿九日全部結束、共戰九十餘場、賽二百數十局、除翁光漢·李祥□兩人中途退出外、其餘十三人均完畢秩序、何頌慶每戰皆捷、榮獲冠軍、孫家祿功勳一籌、屈居亞軍、季軍則爲陳林芳、該會方面、計有孫濟勝·顧永釗·朱育·合贈第一二名錦盃各一、三名至十名銀盾各一座、十一名至十二名由前三名向□孫·陳二君合贈手球一枚、此外並由孫家祿的得劉青君捐贈該隊大銀盾一座、該盾四週鐫有小銀盾十枚、以備每屆比賽冠·亞·季軍留名用、前日（星期日）中午該隊假座福來飯店設宴慶功、同時舉行給獎典禮、到五十餘人、情形熱烈、由孫道□主席、劉公青（王寶淦代）致勉詞、下午二時散席、該賽公證人由朱啓·孫道勝·顧永釗·羅振鵬輪流担任、幹孫家祿尤出力、又該賽獎品有該隊隊員捐資折價獻金救國、但爲留作紀念起見、由得獎者自由捐輸、冠軍何頌慶·亞軍孫家祿·季軍各捐國幣五元、作一元還價捐款、輸育至忘救國、殊可欣佩、尚留各該運動員望風共起、茲將該賽名次錄下、㈠何頌慶㈡孫[illegible]

……明德排球戰勝掃蕩……

明德排球隊昨在福煦路明德球場舉行、結果明德二比一勝掃蕩、明德隊出席陣容如下、陳飛東·顧錫波·蕭鍾舒·陳秀寰·何耀基·楊漢志·王貽川·楊錦祥·費榮·吳啓華[illegible]

……勞逸乒乓隊之組織……

上海乒乓界名將勞逸乒乓隊、[illegible]陳秋生·敦德際樹馨·錢東丁·陳爾歲仲球·徐乡·張家歲·胡勝門·王剛·胡建中[illegible]

◇……學◇校◇簡◇訊……◇

新夏中學　新夏中小學、係大夏大學師生所創辦、北京路一百號（江蘇農民銀行原址）、錄取學生已於前日（五日）下午六時[illegible]

大海中學　本市靜安寺路大海中學、於昨日舉行第一次入學試驗、投考學生二百餘人、除一部份備有成績優良證明文件得免試驗外、餘均一律參加嚴格試驗、

明德女職　福煦路西摩路對面明德女子補習學校、不限程度、不拘年齡、均可插入各科各級肄業、所程度相差者、亦可入相當學級肄業、並於個別教授、上課時間除星期日外、每日下午四時一刻至六時半、每科每日各授足二刻鐘、

榮光小學　愛多亞路重慶路口一三二八號私立榮光小學、本學期更注重教育合一制、訂定實施方案、開會級尚有餘額、開學日期爲二月一日、

華德小學　新大沽路成都路華德小學、已於上月廿四日開學、現已正式上課、學生二百五十餘人、餘額不多、

中華中學　華中小學第一部及第二部、昨日舉行聯合開業式、小學部已將額滿、中學部尚有少數餘額、

上海女大　新大沽路上海女子大學、分文理教育三學院及國文英文師範商業四專修科、本學期新招各院科一年級新生暨各級插班生、[illegible]

學◇府◇新◇聲

鬧印花

校長一時糊塗　家長心裏明白（五）　宇解

爸爸一頭說

一頭便將這張黃色小收條遞給曹先生、學校裏的收據要貼印花、曹先生混了十年教育、眼沒有見過、耳沒有聽過、工人們到底有什麼智識、一味胡鬧、趕快放沉喉嚨、拉長面孔、說、「用不着貼的」、一面說、一面又在伸過手去想接傍一個家長手裏的學費了、爸爸一看曹先生不理睬他、心裏有點火冒、趁曹先生還沒將旁一個家長的學費接過來、先把自己手裏的這張報紙塞過去、向曹先生面前桌子上一舖、指着那段新聞說、「怎說用不到貼、你瞧」、

曹先生一瞪

奇了、果然有這麼一回事、收據上補貼印花罷、這可使不得、一張收據貼四分、本校學生有五百多人、一共算起來、便得二十多塊錢的印花、預算表上沒有這一項消耗、我答應了、校長不答應、誰負責、還是不答應爲妙、不答應得要有話回答眼前這個一股戀動的人兒呀、曹先生是一個幹才、他不怕、他有話回答、他說、「報上雖則這麼說、可是學校裏的收據向來不貼印花的、你不信、你回家去拿去年的收據來看」、

向來不貼花

學校裏的收據、向來不貼印花、須到是一個事實、爸爸一時想不出什麼話來否認、媽媽連忙代爸爸向曹先生說、「平常時候是平常時候的辦法、非常時期是非常時期的辦法、現在國家正要用錢的時候、曹先生、您補貼了四分罷」、

媽媽話有理

媽媽的話很有道理、所有在場交費的家長全很表同情、不期然而然都願意站在一條戰線上幫忙齊說、「收據上印花是應當貼的」、有幾個激烈點的、更進一步說、「學校裏不在收據上貼印花、咱們便不向學校裏交學費」、（未完）

健將如美人·能得幾回春

◎我國除參加世運會外、台盃亦有代表出席、此舉甚有意義、網球健將許承基之球藝已有口皆碑、蔡惠全亦有長足進步、惟初戰即遇法國、不知能否殺敵致果也、

◎美國失一勃琪、論者謂本屆台盃錦標難望保持、惟據勃琪云、芝加哥新人利格斯仍能「克紹箕裘」、據勃琪意見、美國業餘網球前十名爲、㈠利格斯㈡伍德㈢曼谷㈣格蘭脫㈤亨特㈥麥力海㈦柯克㈧柯維克斯㈨派克㈩希爾士、德人之希望則繫於亨克爾一身、

◎李惠堂決四馬單鎗來滬爲難胞請命、出任中鋒、據李之意、最好帶一二人來、甚至以南華南全隊來、方能一雪滬華屢敗積恥、惟滬方未有請他們來的「辦法」耳、

◎以李義臣踢中堅、係陸鍾恩提議、

◎本月十八、適爲廢曆除夕、華盛頓大學籃球隊來滬表演、值得興奮、竊意滬隊除以百樂門爲主力、輔以孫惠培李震中外、最好再請卡遜勃倫脫助陣、（仿香港星隊之請當年海賊皮索爾加入對抗華大辦法、）

◎健將如美人、能得幾回春、少壯不努力、老大徒傷悲、

◎勞逸乒乓隊請老滕爲教練、顧名思義、當可一勞永逸、

◎籃球裁判劉荷生之持前晚遇盜、耳上鑽戒當場被扒、

◎籃黑隊員孫端生乃大東煙草公司小主

◎私土盃主辦人吳時鈞有人與之同名同姓、上次被吳登報結婚、幾使此吳之妻由鄉下來滬興師問罪、幸登報次日、此吳即下鄉之妻、

◎王甚恩任「八一三」前留學日本、彼云、立教大學籃球隊有四世運正式代表、但在戰前爲我留學生隊所敗、輸三分、當時出場當有國體之張長江、吳文忠及白春育、蔡演雄等、

◎程貽澤云、大貓之病在好帶球、（籃球足球皆然）若能霍然去病、上海籃球後衛一人而已、

◎大貓傷胸頗劇、自昨日起掛免戰牌、期以十日、當於十六迎戰麥金、

◎卡遜加入小熊戰敗國光後、史規強亦有「助紂爲虐」之趨勢、期在粉碎我方奪標希望、間接予麥令以莫大機會、昨晚白爾地亞與當年海賊中鋒長人萊恩任西青籃球房接頭接耳、並和借下樓請他吃飯、拉攏之意甚明、惟在未下樓前、萊恩尚說「不打」、下樓之後、要待他將來上樓再說、（黃金）

田力球
今晚七時起賽

●前八盤●

1	卡禮加
2	袁利石
3	佛蘭多
4	伊卻利
5	楚曼地
6	安力凱

●後八盤●

1	安杜利
2	加拉地
3	奧拉沙
4	歐蘭加
5	奧薩
6	沙陸門地

匯源銀行　代售處　天主堂街一號　春季香檳　每張二元　三月開獎　請速購買

共舞台　榮記
元夜隆開　旦場重演
己卯元旦日夜開演
本台注全副精神編排
第九集　念一記頭三變
葉中美人　解衣誘夫
葉在水面上忽然向上飛　現出睡態美人
一不做二不休　李雪芳的拿手傑作　打破羞恥觀念
（一）怪蟒變長橋　（二）長橋變神龍　（三）神龍化烏煙　變得清爽
火燒紅蓮寺

浙江　（四馬路浙江路口）
今日五場　二時　四時　七時　九時
價目　二角　五分　三角　四角
第二輪公映
袁美雲　王乃東
海情天侶